

ROMANIA
Județul Hunedoara
Comuna Teliucu Inferior
Consiliul Local

Hotărârea Nr. 1 /2013

privind aprobarea reactualizării Planului de analiză și acoperire a riscurilor
al Comunei Teliucu Inferior

Consiliul local al comunei Teliucu Inferior județul Hunedoara;
Examinând expunerea de motive a primarului Comunei Teliucu Inferior prin care se propune aprobarea reactualizării Planului de analiză și acoperire a riscurilor al comunei Teliucu Inferior în baza prevederilor art. 6 alin. 1 din Metodologia de elaborare a Planului de analiză și acoperire a riscurilor, aprobată prin Ordinul Ministrului Administrației și Internelor nr. 132/2007. În temeiul dispozițiilor art. 36 alin.(2) lit.d), alin.(6) lit. a) punctul 8, art.45 alin.(1) și art. 115 alin.(1), lit. b), alin.(3) lit.a) și b) din Legea Administrației Publice Locale Nr. 215/2001, republicată cu modificările și completările ulterioare

Hotărăște:

Art. 1 Aprobă **reactualizare Planul de analiză și acoperire a riscurilor al comunei Teliucu Inferior**, conform anexelor(1-15) care fac parte integrantă din prezenta hotărâre.

Art. 2 Prezenta hotărâre se comunică:

- Instituției Prefectului Județul Hunedoara
- Primarului comunei Teliucu Inferior
- Serviciului voluntar pentru situații de urgență
- Inspectoratului pentru Situații de Urgență a Județului Hunedoara

Comuna Teliucu Inferior, la data de 31.01.2013

PREȘEDINTE DE ȘEDINȚĂ,

Oprisa Marius

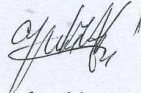

Sistem de vot deschis
Consilieri prezenti 11
Cvorum obținut; Voturi „pentru ” 11
Voturi „împotriva” 0
Abținere „0”



CONTRASEMNEAZA
SECRETAR,

Matei Sebastian Teodor

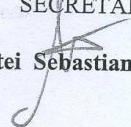

SCHEMA
fluxului informațional – decizional
pentru toate tipurile de risc

- - comandă - raport
- - informare – înștiințare

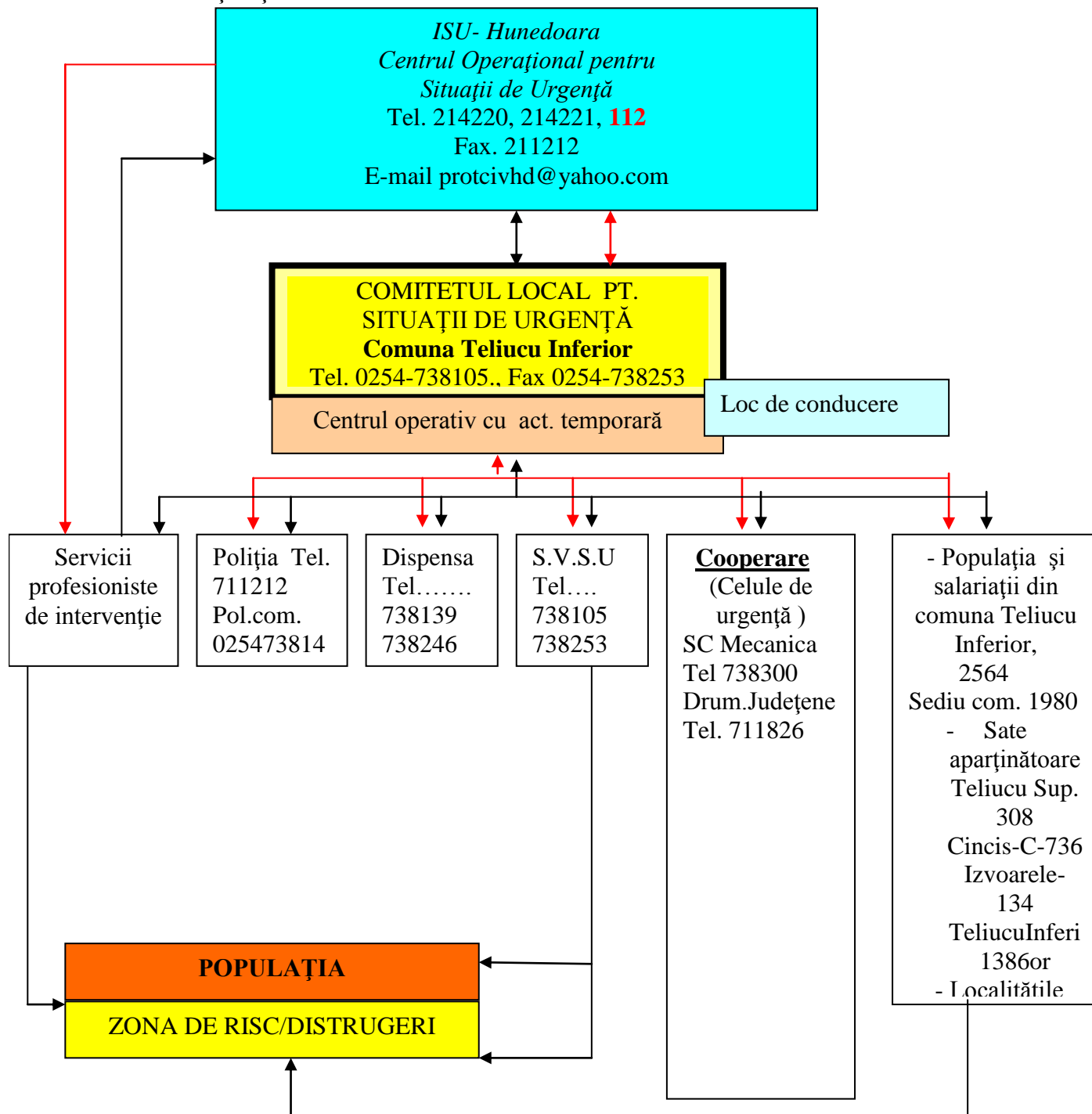

PRIMĂRIA COMUNEI TELIUCU INFERIOR
COMITETUL LOCAL
PENTRU SITUAȚII DE URGENȚĂ

LOCURI/SPAȚII
de evacuare în caz de urgență și dotarea acestora

Denumirea amplasamentului	Adresa	Dist. față de oraș (km)	Nr. camere	Nr.persoane ce pot fi adăpostite
Teliucu Inferior				
Scoala Generala I-VIII	Zorilor	-	12	120
Internat	Aleea Morii	-	2	20
Gradinita	Zorilor	-	2	20
T o t a l			16	160
Denumirea amplasamentului	Adresa	Dist. față de oraș (km)	Nr. camere	Nr.persoane ce pot fi adăpostite
Cincis-Cerna				
Școala generală	-	-	4	40
Grădinița	-	-	1	10
Motel Cincis			28	58
Casa Alba			30	60
Baza nautica ICSH			3	12
Motel Ariana Turism			4	10
T o t a l	-	-	70	190
Teliucu Superior +Frontul II				
Școala generală I-IV	-	-	1	10
Școala generală I-IV	-	-	1	10
T o t a l	-	-	2	20
Izvoarele				
Școala generală	-	-	2	20
T o t a l	-	-	2	20

PLANIFICAREA
exercițiilor/aplicațiilor și pregătirii, conform reglementărilor tehnice specifice

1.- Pe linie de Protecție Civilă :

- exerciții de alarmare publică – o dată la 3 ani ;
- concursuri cu unitățile de învățământ – o dată la 1 an ;
- activități de consultanță, completare a documentelor, verificarea bazei materiale, participarea la antrenamentele echipelor specializate ale operatorilor economici sursă de risc ;
- instructaje lunare la IJSU ;
- cursuri de pregătire – la ordin ;
- activități pe linia mediului, conform HGR 95/2003 ;

2.- Pe linie de Situații de Urgență (pompieri) :

- pregătire de specialitate – lunar – voluntari;
- instructaj periodic lunar în domeniul situațiilor de urgență ;
- aplicații la operatorii economici – , conform graficului din contractele încheiate ;
- pregătirea pentru concursuri profesionale – înainte de fiecare fază a concursului, activități de prevenire la gospodăriile populației, la școli și grădinițe, prin distribuirea de material didactic și discuții cu factorii de răspundere ;
- instructaj periodic pe linia protecției muncii .

Inspector Protecție Civilă
Tatar Marcel

JUDEȚUL HUNEDOARA
PRIMĂRIA COMUNEI TELIUCU INFERIOR



DE ACORD.
PRIMAR,
Pupeza Daniel Gheorghe Sorin

Nr. _____ din _____

RAPORT OPERATIV
PRIVIND FENOMENELE HIDROMETEOROLOGICE PERICULOASE
PRODUSE ÎN DATA DE.....

1. MODUL ÎN CARE S-A PRODUS FENOMENUL HIDROMETEOROLOGIC PERICULOS

- 1.1. Cantități cumulate de precipitații căzute pe întreaga perioadă de producere a acestora.....
- 1.2. Cantități totale de precipitații cumulate cu echivalentul în apă al stratului de zăpadă existent.....
- 1.3. Revărsări cursuri de ape.....
- 1.4. Blocaje ghețuri.....
- 1.5. Scurgeri de pe versanți.....
- 1.6. Căderi de grindină.....
- 1.7. Furtună.....
- 1.8. Căderi masive de zăpadă.....
- 1.9. Mărimi caracteristice de apărare atinse.....
- 1.10. Debite maxime înregistrate.....
- 1.11. Alunecări de teren.....

2. MĂSURILE LUATE DE CĂTRE COMITETUL LOCAL PENTRU SITUAȚII DE URGENȚĂ:

- 2.1. Avertizarea populației.....
- 2.2. Forțe de intervenție care acționează.....
- 2.3. Evacuarea populației.....
- 2.4. Aprovizionarea cu apă potabilă și obiecte de primă necesitate a sinistraților.....
- 2.5. Modul de exploatare și de comportare a construcțiilor hidrotehnice cu rol de apărare împotriva inundațiilor.....
- 2.6. Volume atinse în acumulările permanente și nepermanente.....
- 2.7. Manevre efectuate la baraje și derivații de ape mari.....
- 2.8. Probleme întâmpinate în aplicarea deciziilor.....

3. MĂSURI NECESARE PENTRU EMITEREA SAU DIMINUAREA PAGUBELOR (tăierea controlată a digurilor, evacuarea apei din incinte, etc.).....

4. CONSTRUCȚII HIDROTEHNICE AFECTATE.....

TABEL
**cuprinzând obiectivele care pot fi afectate
de producerea unei situații de urgență**

Nr. crt	Cine afectează	Ce afectează :
Inundații :		
	Râul Cerna	1.- Loc. Teliucu Inferior : str. Principala, str. Minei, str. Trandafirilor, str. Trandafirilor, str. Cantinei, str. Pomilor, str. Stuparilor, str. Ograzilor – malul râului Cerna de la Biserica Ortodoxa – Triaj L= 0,7 Km;
	Barajul Cincis-Cerna	1.- Loc. Teliucu Inferior : centrul economic al comunei , aprox. 1.800 locuitori 2.- Teliucu Superior : toată localitatea , aprox. 150 locuitori
	Râul Runc	1. – Loc. Teliucu Superior – Frontul II malul râului Runc -154 locuitori L = 0.2 Km,
Accidente tehnologice :		
	ApaProd Hunedoara -statie	- scăpări de clor - nu pune probleme deoarece cantitatea în instalații este mică
	SC.Austin Powder Exploziv SRL	- descarcare –incarcare materiale explozive in mijloacele de trasport - transportul in interiorul depozitului - magazie depozitare si camerele de distributie

Inspector Protecție Civilă
Tatar Marcel

JUDEȚUL HUNEDOARA
PRIMĂRIA COMUNEI TELIUCU INFERIOR
COMITETUL LOCAL PENTRU
SITUAȚII DE URGENȚĂ

(model)

RAPORT – SINTEZĂ
pentru data (perioada)

Reprezintă documentul informativ prin care CLSU aduce la cunoștință CJSU, prin secretariatul tehnic al acestuia, stadiul și calitatea acțiunilor de evacuare în curs sau executate. Se întocmește și se înaintează la sfârșitul fiecărei zile și la încheierea acțiunilor de evacuare sau la termenele ordonate.

Raportul-sinteză cuprinde :

- concluzii privind evoluția situației de urgență, consecințele acesteia asupra instituțiilor, populației și bunurilor și influența lor asupra desfășurării evacuării ;
- acțiunile de evacuare executate și cele în curs de executare, pe categorii și localități ;
- acțiunile planificate și neexecutate ;
- alte date solicitate de eșalonul superior.

Vicepreședintele C.L.S.U
Viceprimar,

Modirca Mircea



Nr. _____ din _____

RAPORT OPERATIV

PRIVIND _____

(situația de urgență produsă : CUTREMUR, ALUNECARE DE TEREN)

1.- Locul, data și ora : _____

1.1.- Elementele descriptive ale dezastrului : _____

2.- Situația la locul evenimentului : _____

2.1.- Persoane decedate : _____

2.2.- Persoane traumatizate : _____

2.2.1.- Pierderi de vieți : _____

2.2.2.- Răniți : _____

2.2.3.- Alte traume : (arși, contaminați, etc.) : _____

2.3.- Persoane în pericol : _____

2.3.1.- Evacuate : _____

2.3.2.- Relocate : _____

2.4.- Locuințe afectate : _____

2.4.1.- Distruse : _____

2.4.2.- Avariate : _____

2.5.- Anexe gospodărești afectate :

2.5.1.- Distruse : _____

2.5.2.- Avariate : _____

2.6.- Suprafața de manifestare a dezastrului :

2.6.1.- Județ : _____

2.6.2.- Localități : _____

2.7.- Surse de mare risc afectate : _____

2.8.- Obiective socio-economice afectate : _____

2.9.- Căi de comunicații afectate :

2.9.1.- Drumuri naționale :

2.9.1.1. - Avariate : _____

2.9.1.2. - Distruse : _____

2.9.2.- Drumuri județene :

2.9.2.1. - Avariate : _____

2.9.2.2. - Distruse : _____

2.9.3.- Drumuri comunale :

2.9.3.1. - Avariate : _____

2.9.3.2. - Distruse : _____

JUDEȚUL HUNEDOARA
PRIMĂRIA COMUNEI TELIUCU INFERIOR



**COMITETUL LOCAL
PENTRU SITUAȚII DE URGENȚĂ**

Nr. _____ din _____

DE ACORD,
PRIMAR,
Pupeza Daniel
Gheorghe Sorin

RAPORT
DE EVALUARE A INTERVENȚIEI
LA CUTREMUR/ALUNECARE DE TEREN
LA DATA DE _____

1. LOCUL, DATA ȘI ORA PRODUCERII SITUAȚIEI DE URGENȚĂ SPECIFICĂ :

2. CAUZA ȘI ÎMPREJURĂRILE DECLANȘĂRII DEZASTRULUI :

2.1. Cutremur

2.2. Alunecare de teren

3. EFECTELE DEZASTRULUI :

EFECTELE DEZASTRULUI		PAGUBE :		
		CANTITATIVE	VALORICE	
1. UNITATEA ADMINISTRATIV TERITORIALĂ		=	-	
2. Numărul de persoane	evacuate	=	-	
	salvate	=	-	
	izolate	=	-	
	dispărute	=	-	
	decedate (nominal – numele și prenumele, vârsta, localitatea unde a decedat și cauza decesului)	=	-	
3. Localități (numeric)	afectate	=	-	
	izolate	acces la drumurile publice	=	-
		acces la aliment. cu energ.electr.	=	-



CONSILIUL LOCAL AL COMUNEI TELIUCU INFERIOR
SERVICIUL VOLUNTAR PENTRU SITUAȚII DE URGENȚĂ

RAPORT DE INTERVENȚIE LA INCENDII
NR. _____ DIN _____

În ziua de _____, luna _____, ora _____, SVSU Teliucu Inferior a intervenit cu _____, sub comanda _____, funcția _____, s-a deplasat în localitatea _____, la obiectiv _____, aparținând _____, unde a izbucnit un incendiu la _____ și s-a anunțat de către _____, de la telefon _____, că arde _____.

SVSU Teliucu Inferior a parcurs distanța de _____ km și a sosit la locul incendiului la ora _____.

Situația incendiului : _____

Măsurile luate pentru localizarea și lichidarea incendiului (recunoaștere, cu ce forțe se acționează, numele și prenumele pompierilor civili participanți, nr. și tipul liniilor de furtune, etc.):

Forțe cerute în sprijin : _____

Ora localizării incendiului : _____

Ora lichidării incendiului: _____

Ora sosirii la sediul SVPC Teliucu Inferior: _____

Au ars (natura, cantitatea, suprafața, etc.): _____

S-au degradat : _____

Cauza incendiului : _____

Sursa de aprindere : _____

Primul material care a ars : _____

Împrejurarea : _____

Victime: _____; salvări : persoane _____, animale _____,
bunuri materiale _____ în valoare de _____ lei.

Dacă s-au produs evenimente :(accidente, defecțiuni tehnice, cauze, împrejurări, etc.) :

ÎNTOCMIT,

Numele și prenumele :

RAPOARTE
operative și de informare către eșalonul superior

(modele)

- 1.- Raport operativ privind fenomenele hidrologice periculoase
- 2.- Raport sinteză
- 3.- Raport operativ cutremure/alunecări de teren
- 4.- Raport de evaluare a intervenției la Cutremur/Alunecări de teren
- 5.- Raport incendii

Inspector Protecție Civilă
Tatar Marcel

JUDEȚUL HUNEDOARA
 PRIMĂRIA COMUNEI TELIUCU INFERIOR
 = PROTECȚIA CIVILĂ =

SITUAȚIA

cu evidența principalelor mijloace și utilaje întrebuințate la în
 în caz de calamități, catastrofe, evacuare și în situații speciale din comu

Nr crt	Capacități tehnice	Escavatoare (capacitatea cupei în m.p.)				Automacarale (capacitatea în To)					Buldozere				Cilindru compactor	Autobasculante (capacitate în To)				Grup electrogen			Aparat de sudură		
		0,1 - 0,6	0,8 - 1,0	1,25 - 1,5	Peste 1,5	5	10	16	20 - 40	Macara - turn	S - 650	S - 1300	S - 1500	S - 1800		5	7	8	10 - 20	Până la 10 KW	10 - 100 KW	Peste 100 KW	Electric	Autogen	Autoîncălzitoare
1	2	3	4	5	6	7	8	9	10	11	12	13	14	15	16	17	18	19	20	21	22	23	24	25	26
1	Primăria		1																						
2	Mecanica																							1	
3	Trust Son						1												1					1	
4	Silverlive																		1					1	
5	Primarie																							1	
6																									
7																									
8																									
TOTAL			1				1												2					4	

Inspector de Protecție Civilă

Tatar Macel

**Stocul de materiale, scule, dispozitive,
utilaje și mijloace de transport pentru intervenție
la situații de urgență**

= Pentru intervenție în comuna Teliucu Inferior, asigurate de CLSU =

Nr. crt.	Denumirea materialelor, utilajelor și mijloacelor de transport	U. M.	C a n t i t a t i			De unde se acopera deficitul din col.5. în per.de interv. operative
			Necesar	Exis tent	De completat	
0	1	2	3	4	5	6
A. Materiale de aparare						
1.	Snopi de fascine 0-30 cm, L=3-4m	buc				
2.	Pari din lemn rotund esență tare	buc				
3.	Piloți din lemn rotund esență tare	buc				
4.	Scânduri de 2,5 m, L=4 m	mc		1		Primarie
5.	Dulapi + palplanșe (5 cm, L=4m)	mc		0.5		Primarie
6.	Cozi de lemne pentru unelte	buc				
7.	Profile metalice ușoare	buc		6		Primarie
8.	Scoabe din oțel rotund	buc				
9.	Cuie cu lungimi diferite	kg	5	2	3	Primarie
10.	Sârmă neagră Ø 2-4 mm	kg	5	2	3	Primarie
11.	Plasă de sârmă (zincată sau neagră)	kg				
12.	Saci de 50/80 cm pentru pământ	buc	100	20	80	Primarie
13.	Funii subțiri pt.asig. oamenilor	kg		5		Primarie
14.	Piatra brută (blocuri de 15-30cm)	mc		30		Primarie
15.	Pietriș sortat (Ø 7-15 mm)	mc		10		Primarie
16.	Folii de polietilenă	mp				
17.	Geotextil	mp				
B. Carburanți si lubrifianți						
18.	Motorină, benzină, ulei hidraulic	l	200	200		
C. Mijloace de intervenție						
19.	Lanterne tubulare sau cu acumulatori	buc	5	2	3	Primarie
20.	Bidoane și canistre	buc	10	10		Primarie
21.	Petrol lampant	l				Primarie
22.	Cazmale și lopeți cu cozi	buc	20	20		Primarie
23.	Târânăcoape și sape cu cozi	buc	5	5		Primarie
24.	Furci de fier sau cângi cu cozi	buc	5	6		
25.	Roabe metalice sau târgi de lemn	buc	4	4		
26.	Maiuri pentru compactat pământ	buc	5	-	5	Primarie
27.	Berbeci de mână < 50 kg	buc				
28.	Ciocane diferite	buc	5	10		
29.	Clești de cuie	buc	3	4		
30.	Barde pentru cioplit	buc	3	6		

REGULI
de comportare în cazul producerii
unei situații de urgență

1.- REGULI GENERALE DE COMPORTARE LA DEZASTRE :

- învățați semnalele transmise prin Protecția Civilă ;
- păstrați-vă calmul !
- deschideți aparatele de radio și/sau televizoarele și ascultați comunicatele și sfaturile transmise de autoritățile în drept ;
- dacă sunteți evacuați, luați cu Dvs. o rezervă de alimente, pentru a o folosi pe timpul evacuării, până la încartiruire ;
- respectați cu strictețe măsurile stabilite prin Planul de intervenție, îndrumările și comunicatele CLSU și ale Protecției Civile, solicitați alimente, îmbrăcăminte, asistență medicală și adăpost, în caz de nevoie ;
- stați departe de zonele afectate. Nu împiedicați acțiunile de intervenție
- limitați convorbirile telefonice ; liniile telefonice pot fi necesare pentru apeluri de urgență ;
- atunci când sunteți solicitați, ajutați echipele de intervenție la deblocarea răniților, transportul acestora și la alte acțiuni de intervenție ;
- **NU RĂSPÂNDIȚI ȘI NU LUAȚI ÎN CONSIDERARE ZVONURILE!**

2.- DUPĂ PRODUCEREA DEZASTRULUI, ACTIONAȚI ASTFEL :

- respectați cu strictețe măsurile stabilite, îndrumările și comunicările membrilor CLSU și organelor de Protecție Civilă ;
- intrați cu extremă precauție în interiorul clădirilor care au fost avariate sau slăbite ;
- nu intrați cu torțe, lumânări sau țigări aprinse în clădirile avariate sau care au fost inundate ;
- nu atingeți firele electrice căzute sau rupte ;
- dacă simțiți miros de gaze, deschideți toate ferestrele și ușile, închideți robinetul principal de gaze, părăsiți casa și anunțați organele competente (dacă este posibil) ;
- dacă diferite aparate electrice sau electrocasnice sunt ude sau stau în apă, întrerupeți întâi sursa principală de curent electric, ștergeți-le de umezeală, uscați-le și, în final, conectați-le la priză ; **(ATENȚIE, NU FACEȚI ACEST LUCRU DACĂ SUNTEȚI UD SAU STAȚI ÎN APĂ) ;**
- dacă sunteți sfătuit să vă evacuați, să faceți prompt acest lucru, fie prin autoevacuare(dacă aveți mijloacele necesare), fie să mergeți la Punctul de adunare-îmbarcare care cuprinde strada Dvs.;
- verificați rezervele de apă și hrană înainte de a le folosi
- NU CONSUMAȚI ALIMENTE CARE AU LUAT CONTACT CU APA DE INUNDAȚIE !**
- urmăriți instrucțiunile membrilor CLSU și ale organelor de Protecție Civilă în legătură cu folosirea apei și a alimentelor ;
- dacă este necesar, cereți alimente, îmbrăcăminte, asistență medicală și adăpost ;
- stați departe de zonele dezastrului. Nu împiedicați acțiunile de intervenție ;
- nu vă urcați la volan dacă nu este necesar, iar dacă o faceți, conduceți cu atenție ;
- telefonați rudelor după trecerea pericolului, ca ei să știe că sunteți în siguranță altfel, autoritățile locale pot pierde timp, căutându-vă ;
- nu ocupați liniile telefonice. Ele sunt necesare pentru apeluri de urgență ;
- nu transmiteți zvonuri sau știri exagerate despre pagube sau stricăciuni. Fără să vreți, creați panică.

3.- MĂSURI ȘI REGULI DE COMPORTARE LA RECEPȚIONAREA SEMNALELOR DE
ALARMARE, ÎN SITUAȚII DE URGENȚĂ :

A.- „ALARMĂ AERIANĂ” :

1.- Pentru cei ce se găsesc la locul de muncă :

- să execute măsurile prevăzute la acest semnal, cu ocazia instruirii pe linie de protecție civilă ;
- să întrerupă lucrul sau alte preocupări ;
- acționați cu calm și nu produceți panică ;
- se întrerupe iluminatul interior și exterior (pe timpul întinericului), cu excepția iluminatului camuflat ;
- se ridică masca contra gazelor și se trece în poziția „de marș” ;
- se ocupă, cât se poate de repede, locul în adăpost ;
- conducătorii mijloacelor de transport sunt obligați să se oprească imediat, să deschidă ușile, să oprească mijlocul de transport de la sursa electrică și, în urma pasagerilor, să se grăbească spre cel mai apropiat adăpost ;
- să asculte și să execute măsurile stabilite de CLSU și Protecția Civilă ;

2.- Pentru cei ce se găsesc în localurile publice :

- să asculte cu atenție comunicatele despre locurile cele mai apropiate de adăpostire și să se îndrepte către acestea ;
- să-și pună mijloacele de protecție individuală în stare de pregătire ;

LISTA

autorităților și factorilor care au responsabilități
în analiza și acoperirea riscurilor în
localitatea TELIUCU INFERIOR
(reactualizat Dispozitie 108/02.07.2012)

Nr. crt.	Denumire autoritate	Coordonate autoritate	Persoane de contact	Atribuții în P.A.A.R. conform Fișei nr. _____
1	2	3	4	5
1	Primărie	Str. MINEI nr. 2 tel. - 0254-738105 – primărie fax : - 0254-738253 – primărie E-mail : primariateliuc@gmail.com	Pupeza Daniel Gheorghe Sorin = PRIMAR = Teliucu Inferior Str. Minei nr. 39 Tel. 0254-738421, 0728158789	
			Modirca Mircea = VICEPRIMAR = Cincis-Cerna. Str. Zorilor, nr.3 Tel. 0254-738675, 0728158790	
			Matei Sebastian Teodor = SECRETAR COMUNA = Hunedoara. Bd. Corvinu, bl.12/20 Tel. 0254-710458, 0722728000	
2	Poliție	Str. Minei nr.42 Teliucu Inferior (centru afaceri,etj.2) Tel. 0254-738141	Chebac Daniel Sef Post Politie Teliucu Inferior Cincis-Cerna, str. Principala, nr 18 Tel. 0254-738141, 0745-376588	
3	Cabinet medical	Str. Principala, nr. 17 0254- 738246	Dr. Pus Florentina = Medic de familie = Teliucu Inferior, str. Minei nr. 26 Tel. 0254-738246, 0726450740	
		Str. Minei nr.42 Teliucu Inferior (centru afaceri,parter) 0254- 7382139	Dr. Branesc Smaranda = Medic de familie = Hunedoara, str. Tel. 0354-402482, 0740-099418	
4	Scoala Generala I-VIII Teliucu Inferior	Str. Zorilor nr. FN Tel. 0254-738109	Istrate Rodica = DIRECTOR = Hunedoara, bd. Dacia,nr.4,bl.E4 ap. 22 Tel. 0354-409224, 0721130340	
5	Sucursala Hidrocentrale Hațeg	Str. Progresului nr. 38 bis Tel. - 0254-207402 - director - 0254-207403 – dir.th. - 0254-207407 - secretariat - 0254-207422 – insp.pr.civ.	Teodor Mircea = DIRECTOR = HAȚEG, str. I.L. Caragiale nr.15 Tel. 0254-777055, 0720-727406, 0744-572962	
			Draghici Ion = DIRECTOR ADJ. = HAȚEG, str. Sarmizegetusa nr. 5, ap.6 Tel. 0254-777643, 0720-327405, 0744-572963	

SINOPTICUL
DE ACTIVITATE AL C.L.S.U.

ETAPA	Acțiunea	Activități ce se desfășoară	Obs.
Predezastru	Organizarea	<ul style="list-style-type: none"> - însușirea prevederilor legislației în vigoare referitoare la evacuare (L.481/2004, O_{MAI} 1.184/2006) - însușirea Regulamentului de funcționare al CLSU - stabilirea responsabilităților pentru fiecare membru - elaborarea procedurilor de acțiune pentru fiecare membru al CLSU 	
	Prognoza	<ul style="list-style-type: none"> - identificarea zonei de risc - identificarea sistemului de supraveghere și control - stabilirea fluxului informațional și alarmarea - evaluarea riscului - stabilirea raioanelor de evacuare - analiza condițiilor geografice, hidrometeorologice, geologice, de populație, de resurse - identificarea și completarea sistemelor de : notificare, înștiințare, alarmare, informare 	
	Protecție	<ul style="list-style-type: none"> - urmărirea respectării și aplicării legislației în vigoare privind tipurile de risc ; - stabilirea condițiilor și criteriilor de protecție colectivă, reguli de comportare - urmărirea aplicării măsurilor de profilaxie - identificarea și asigurarea asistenței medicale de urgență - elaborarea planului de pregătire pentru CL și populația din zona de risc - controlul executării măsurilor - alarmarea populației predispușe la risc 	
În timpul producerii dezastrului	Notificarea	<ul style="list-style-type: none"> - primirea notificării despre producerea unui dezastru pe teritoriul administrativ al comunei Teliucu Inferior, sau în zonele limitrofe - activarea CLSU, - alarmarea și înștiințarea factorilor de răspundere - prevenirea localităților din zonele de pericol 	
Postdezastru	Evacuarea	<ul style="list-style-type: none"> - culegerea informațiilor și datelor suplimentare despre dezastru - analizarea situației create - elaborarea și transmiterea dispozițiilor preliminare de evacuare - cu aprobarea prefectului județului, alarmarea zonelor din comuna Teliucu Inferior sau a localităților aparținătoare afectate de dezastru - informarea populației și mass-media despre situația creată 	

SINOPTIC
CU ACTIVITĂȚILE PREȘEDINTELUI C.L.S.U. ȘI ALE C.L.S.U.

A. PREDEZASTRU

Nr. crt.	Acțiuni care se desfășoară de către primar	Mod de realizare
1	2	3
1.	Coordonează acțiunile de verificare periodică a modului de funcționare a fluxului informațional hidrometeorologic pentru avertizarea – alarmarea populației;	- urmărește verificarea mijloacelor de observare – măsurare; - coordonează desfășurarea periodică a exercițiilor de simulare pentru verificarea fluxului informațional la nivel de localitate.
2.	Asigură actualizarea schemei fluxului informațional din planurile de apărare și stabilește mijloacele de telecomunicații ce vor fi folosite; Deține harta cu zonele de inundabilitate aferente unității administrativ-teritoriale;	- periodic verifică legăturile cu celelalte forțe cu atribuții în limitarea și înlăturarea efectelor produse de inundații.
3.	Coordonează activitățile de verificare periodică a stării tehnice și funcționale a tuturor construcțiilor cu rol de apărare împotriva inundațiilor de pe raza unității administrativ-teritoriale indiferent de deținător precum și acțiunile de verificare a modului de întreținere a cursurilor de apă și torenților;	- urmărește modul de întreținere și exploatare a construcțiilor și amenajărilor hidrotehnice, și a modului de întreținere a cursurilor de apă și a torenților.
4.	Asigură întocmirea planului de apărare împotriva inundațiilor, ghețurilor și poluărilor accidentale;	- verifică viabilitatea și modul de punere în practică a planului de apărare împotriva inundațiilor.
5.	Asigură întocmirea, verificarea și actualizarea „Planului de evacuare din zonele inundabile”.	- verifică periodic și actualizează inventarul mijloacelor prevăzute în plan pentru evacuarea populației precum și funcționalitatea acestora.
6.	Asigură dotarea comitetului local pentru situații de urgență precum și a formațiunilor de intervenție cu materiale specifice.	- verifică funcționalitatea punctului de comandă al comitetului local, precum și dotarea cu mijloace tehnice și materiale specifice a formațiunilor

ATRIBUTIILE
autorităților și responsabililor cuprinși în P.A.A.R.

ORITATEA :		Fișa nr. 1
ESTIONAREA RISCURILOR :		
onitorizarea permanentă a parametrilor meteo, ci, de mediu, hidrografici, etc. și transmiterea r la autoritățile competente ;	- se centralizează datele transmise de factorii de specialitate : - avertizările meteo trimise de la IJSU se afișează la sediul Primăriei	
ntrolul preventiv al autorităților pe domenii de tență ;	- conform graficului, autorități administrative, instituții publice, operatori economici, populație – pe linie de PSI - controale în baza HGR 95/2003- la op.economici care lucrează cu substanțe periculoase și pe linie de mediu și ADPP - sistemul de alarmare existent Rezultatele se comunică primarului și, eventual, la IJSU	
nformare preventivă a populației asupra lelor specifice comunei Teliucu Inferior și i comportamentului de adoptat în cazul estării unui pericol ;	- anunțuri în mass-media, prin broșuri, afișe, etc. - panourile de Pr.Civilă de la instituții, unități de învățământ și op.econ. surse de risc	
erciții și aplicații ;	- exerciții de alarmare publică o dată la 3 ani ; - concursuri școlare „Cu viața mea apăr viața” - protecție civilă - concursuri „Prietenii pompierilor” - SPSU	
ESURSE NECESARE :		
onitorizarea permanentă a parametrilor meteo, ci, de mediu, hidrografici, etc. și transmiterea r la autoritățile competente ;	- telefoane, registre, în biroul de Pr.Civ. - panoul de Protecție Civilă de la Primărie	
ntrolul preventiv al autorităților pe domenii de tență ;	- materiale și echipamente necesare, dacă este cazul	
nformare preventivă a populației asupra lelor specifice comunei Teliucu Inferior și i comportamentului de adoptat în cazul estării unui pericol ;	- materiale informative, pliante, mass-media, afișe, etc	
erciții și aplicații ;	- materiale și echipamente necesare, după caz ; loc de desfășurare	
INTERVENȚIE :		
armare	- sirene, telefoane, portavoce, etc. – imediat ce a constatat pericolul	
țiuni de căutare/salvare/descarcerare	- acțiuni specifice, la ordin – materiale din dotare	
stență medicală		
țiuni de îndepărtare a manifestării pericolului s	- activități specifice tipului de situație de urgență produs, cf. planurilor specifice	
țiuni de limitare a consecințelor unui pericol	- activități specifice tipului de situație de urgență produs, cf. planurilor specifice	

COMITETUL LOCAL
PENTRU SITUAȚII DE URGENȚĂ
= Primăria comunei Teliucu Inferior =

ANEXA
REACTIV

COMPONENTA
nominală a Serviciului Voluntar pentru Situații de Urgență
(aparare împotriva incendiilor)

Nr. Crt.	Numele și prenumele	Instituția unde este încadrat (pt.voluntari)	Funcția	Adresă domiciliu	Telefon :		
					Fix	Mobil	
1	Tatar Marcel	voluntar	Șef serviciu (asigurat)	Teliucu Inferior str.Teilor nr.13	0254-738240	0733999713	- participă la situații de urgență
Echipe de primă intervenție în satele aparținătoare :							
În satul Teliucu Inferior: Avarvarei Gheorghe –Teodor(profesionist-07208089)							
2	Danaila Georget	Voluntar	Sef echipa (asigurat)	Teliucu inferior Viorele 7ap.3	0254738422	0733999720	- participă la situații de urgență
3	Tace Mihai	Voluntar	Echipier 1	Teliucu inferior Zorilor nr.120		0728158792	- acordă ajutor în caz de dezastre
4	Conoba Florin	Voluntar	Echipier 2	Teliucu Inferior Viorele nr.9 Ap.10	0254738387	0742518327	- participă la activitățile de bunuri materiale
5	Circo Daniel Hd 268404	Voluntar	Echipier 3 (asigurat)	Teliucu inferior Stuparilor nr27	0254738147	0741030556	- serviciul voluntar pentru situații de urgență - mobilizare
6	Toma Cristian	Voluntar	Echipier 4 (asigurat)	Teliucu inferior Zorilor nr.15	0254738007	0744512537	
7	Ursu Vasile	Voluntar	Echipier 5	Teliucu inferior Viorele nr. 9/16	-	0740816869	
8	Herban Sorin	Voluntar	Echipier 6	Teliucu inferior Suseni nr. 19	0254738362		
9	Bakos Iosif-Zoltan	Voluntar	Echipier 7 (asigurat)	Teliucu inferior Stuparilor nr.15		0763910072	
În satul Cincis-Cerna : Raceanu Adrian –profesionist(Cincis –Zorilor nr.31-02547)							
10	Toma Petru -Cristian	Voluntar	Sef echipa	Cincis-Cerna Zorilor nr			- participă la situații de urgență
11	Lup Adrian Marcel	Voluntar	Echipier 1	Cincis-Cerna Fraga nr.7	0254738651		- acordă ajutor în caz de dezastre
12	Pop Daniel	Voluntar	Echipier 2	Cincis-Cerna Cerna nr. 60	-	0733999714	- participă la activitățile de bunuri materiale

RISCURI POTENȚIALE

în localități/județe vecine care pot afecta zona de competență a comunei Teliucu Inferior

Nu există riscuri potențiale în localitățile sau județele vecine, care să poată afecta zona de competență a comunei Teliucu Inferior.

Riscuri nucleare.

Județul Hunedoara nu intră în zona de planificare la urgențe pentru risc nuclear, în proximitate neexistând centrale atomo-electrice și nici centrale nucleare utilizate în cercetare.

Cea mai apropiată centrală atomo-electrică este cea din Ungaria, situată pe Dunăre, în localitatea Paks. În situația producerii unui accident nuclear în această locație, se aplică procedurile stabilite prin Planul de intervenție la urgență radiologică, plan care se află la nivelul județului și care conține detalii legate de dispunerea surselor, forțelor și mijloacelor de intervenție, colaborarea dintre instituții, măsuri și proceduri.

Ribita, Mintia, Chimsport Orastie, Gaz Hateg, Petrom Bircea, Carpat Cement Chiscadaga – se completeaza de catre localitatile care se afla in zona de risc

Inspector Protecție Civilă
Tatar Marcel

COMITETUL LOCAL
PENTRU SITUAȚII DE URGENȚĂ
= Primăria comunei Teliucu inferior =

Anexa nr. 5

HĂRȚI DE RISC

1.- Harta

MĂSURI
corespunzătoare de evitare a manifestării riscurilor,
de reducere a frecvenței de producere ori de evitare a consecințelor
acestora, pe tipuri de riscuri

A. Riscuri naturale :

- consolidarea clădirilor, instalațiilor, etc., pentru evitarea dărâmării acestora ca urmare a unor eventuale furtuni sau inundații;
- consolidarea terenurilor, clădirilor, instalațiilor, etc., pentru evitarea dărâmării acestora ca urmare alunecărilor de teren în satul Cincis-Cerna;
- regularizarea albiilor râului Cerna și pâraurilor din zonă, prin crearea de pereuri betonate sau din piatră, întărirea celor existente, extinderea porțiunilor regularizate în amonte și în aval de zonele locuite
- drenarea și adâncirea albiei râului Cerna, Runc și pâraurului Izvoarele și Țața ;
- plantarea de ramuri de salcie pe marginile apelor din zonă pe porțiunile nisipoase și care prezintă riscul erodării acestora ;
- îndreptarea malurilor apelor din zona locuită, pentru evitarea creării de baraje de gheață, lemne sau alte materiale pe care apele le pot aduce din amonte ;
- plantarea de arbuști sau pomi fructiferi pe porțiunile despădurite și care sunt în pantă, pentru evitarea alunecărilor de teren;
- crearea unei zone tampon prin defrișarea lăstărișului sau prin crearea de drumuri vicinale, între terenurile arabile sau pășuni și zonele împădurite, pentru evitarea extinderii eventualelor focare de incendiu spre zonele împădurite, unde focul nu poate fi stăpânit ușor ;
- instruirea populației în ceea ce privește regulile PSI și a modului de comportate la producerea anumitor tipuri de situații de urgență

B. Riscuri tehnologice :

- verificarea, în baza HGR nr. 2288/2004 și a HGR nr. 93/2003 a tuturor situațiilor posibil generatoare de riscuri tehnologice ;
- monitorizarea tuturor situațiilor generatoare de riscuri tehnologice, a transporturilor de substanțe periculoase, mai ales a celor care tranzitează zona administrativă a comunei Teliucu Inferior (clor la stația de tratare a apei Cincis-Cerna) ;
- verificarea posibilelor surse de poluare a apelor și luarea măsurilor necesare pentru ca acest lucru să nu se întâmple;
- instruirea populației în ceea ce privește modul de comportate la producerea anumitor tipuri de situații de urgență

SISTEME

**existente de preavertizare/avertizare a atingerii unor
valori critice și de alarmare a populației în scopul evacuării**

- Sirena alarmare, pe clădirea poștei din Teliucu Inferior, str. Principala, bl. 23.(blocul cu posta)
- Clopotele de la biserici(sat Teliucu Inferior,Cincis-Cerna, Teliucu Superior si Izvoarele)

Inspector Protecție Civilă
Tatar Marcel

PLANURI ȘI PROCEDURI
de intervenție

- **se menționează pentru fiecare plan în parte anexele unde sunt trecute procedurile de intervenție**
- **de completat procedurile de intervenție pentru toate tipurile de risc ce se pot produce pe teritoriul localității**

La nivelul comunei Teliucu Inferior, au fost întocmite următoarele documente :

- *Plan de apărare la inundații ;*
- *Plan de apărare în cazul producerii unor situații de urgență specifice provocate de cutremure și/sau alunecări de teren*
- *Plan de evacuare în situații de urgență*
- *Extras din Planul de evacuare în caz de conflict armat la nivel de localitate*

Procedurile de intervenție sunt specificate în fiecare tip de plan și au comun, în esență, următoarele :

- *monitorizarea elementelor specifice generatoare de situații de urgență ;*
- *prevenirea producerii unor situații de urgență, prin luarea unor măsuri specifice ;*
- *preavertizarea/avertizarea factorilor de răspundere și a populației în cazul producerii unor situații de urgență și protejarea acestora ;*
- *acțiuni specifice pentru limitarea și înlăturarea efectelor situațiilor de urgență, salvarea vieții și integrității locuitorilor, a animalelor și materialelor ;*
- *revenirea la starea de normalitate .*

Inspector Protecție Civilă
Tatar Marcel

